

# みり

JA豊橋

JA豊橋と  
組合員との  
ホットライン



特集

第21回通常総代会

組合員・地域の皆様とともに歩むJAへ

2018

8

vol. 256

目次 ■ C O N T E N T S

- 2 我が家のトッピーちゃん  
変わるJA—広がる地域のきずな—
- 3 ▶ 5 特集◎第21回通常総代会  
組合員・地域の皆様とともに歩むJAへ
- 6 ▶ 7 トッピーのトピックス
- 8 農に生きる
- 9 元気だノン!! ■ 私の職場
- 10 ベジタブルライフ
- 11 第6回 女性部ソフトバレーボール大会  
第6回 ゴルフコンペ大会
- 12 ▶ 13 女性部だより
- 14 知っ得情報 ■ 豊橋警察署だより
- 15 2018JA豊橋 サマーキャンペーン
- 16 JA共済 情報の定期便
- 17 みんなの広場 ■ まちがやさし
- 18 ▶ 19 インフォメーション ■  
理事会だより ■ 編集後記
- 20 トッピーのむかしばなし



◎豊橋市神野新田町  
早川 智洋さんのお孫さん

はやかわ れの  
早川 怜乃ちゃん(6歳)  
むね おみ  
宗臣くん(1歳)



◎保育園では何して遊ぶのかな？

怜乃ちゃん：おままごと、ブランコ

宗臣くん：ボール遊び

◎お家では何して遊んでる？

怜乃ちゃん：一輪車の練習、ぬり絵、  
お人形遊び

宗臣くん：お姉ちゃんとかくれんぼ

◎ママが作る料理で何が好き？

怜乃ちゃん：カレーうどん、チャーハン、ハンバーグ

宗臣くん：まぜごはん、たまご焼き

◎大きくなったら何になりたい？

怜乃ちゃん：ダンサー、レジを打つ店員さん

☆ママに聞きました

◎ふたりはどんな子ですか

怜乃ちゃん：あまえんぼう、さみしが  
りや、こわがりやさん

宗臣くん：自由奔放、誰とでも仲良  
く遊べます、好奇心旺盛

☆両親からふたりにメッセージ

優しい子に成長してください。

# 変わるJA 広がる地域のきずな

監修＝広島大学  
助教 小林元

Q. JAの自己改革の成果はどうやって測るの？

A. JAの役職員が正・准組合員の全戸を訪問し、アンケート調査を実施します。

JAの自己改革は、第27回大会の実践期間が終わる2018年度をひとつの区切りとしています。組合員がどのように自己改革を「理解」し「評価」しているか、組合員の声を「見える化」しなくては、改革の次の段階に進めません。

そのため、JAグループでは初の取り組みとして、2019年に1000万人を超える全ての正・准組合員を対象としたアンケート調査を検討しています。全JAの役職員が正・准組合員の全戸を訪問。農産物の販売事業や生産資材の購買状況、営農指導への期待度や満足度、准組合員の事業利用度、総合事業の継続、信用事業の代理店化などについて、組合員自身の意思を明らかにすることになります。

JAの役職員は、組合員に直接向き合って、声を聴き、意見を交換します。JAの役職員にとっては、自らの言葉で組合員と対話する契機ともなります。アンケート調査で把握した改革の実績や評価を基に、全国のJAは2019年度からのさらなる取り組みを検討し、次期中期計画に活かします。



## 全組合員調査・全JA調査を巡る日程

2018年末～ (期間は柔軟に設定)	全組合員調査・全JA調査 ⇒実績や評価を把握し、各JAは次期中期計画を策定へ
19年3月	第27回JA全国大会の実施期間終了 各JAの自己改革工程表の区切り
5月	「農協改革集中推進期間」 (14年6月～5年間) 終了
9月	公認会計士監査の実施
21年3月	改正農協法による改革実施状況の調査期間 (16年4月～5年間) 終了



耕そう、大地と地域の未来。





# 第21回通常総代会 組合員・地域の皆様とともに歩むJAへ



JA豊橋は6月26日、豊橋市神野ふ頭町のライフポートとよはしで、総代本人出席263名、書面出席206名、総勢469名が出席し、第21回通常総代会を開催しました。



代表理事組合長

白井 良始

の結果によつては日本農業への影響は計り知れないものとなります。今後とも規制改革会議の動向と合わせ注視して行かなければなりません。

当農協においては昨年11月ライフポートとよはしにて合併20周年式典を開催させていただきました直近5年間の優良組合員、団体、重点市場の皆様にご感謝の意を表することが出来ました。

また第125回愛知県農業祭献穀事業もお引き受けし10月の皇居賢所への献納まで多くの皆様のご支援、ご協力によりまして無事大役を終えることが出来ました。

道の駅、振興施設整備につきましたは31年4月22日食彩村10周年記念との同時オープニングが出来ます様、市当局のご協力、ご努力をお願いする所であります。

そのような中、営農販売は232億7800万円、昨年を上回り過去最高を更新しました。貯金では各種キャンペーンにより232億円の上積みにより2826億9000万円となりました。結果、事業利益8億5000万円、経営利益9億7500万円となりました。これもひとえに組合員、利用者のご協力の賜と深く感謝申し上げます。

農協改革により31年4月からの公認会計士監査導入、5月の自己改革評価に対応すべく準備してまいります。

本年は第5次中期計画最終年度となります。第6次中期計画作成にもとりかかります。本年も役職員一丸となって事業計画達成に向け頑張つてまいります。組合員、利用者の皆様の一層のご理解、ご協力をお願いし、あいさつとさせていただきます。

議長には高師原支店管内の菱川剛志氏を選任し、平成29年度事業報告、および剰余金処分案、平成30年度事業計画など10議案と附帯決議案まで慎重審議いただき、結果全議案可決承認されました。

農政、農業をめぐる情勢はTPP11、日EU・EPA合意、日米2国間交渉FTAの今後

# 第21回通常総代会

総代会は伊藤友之常務理事の開会の言葉より始まり、続いて白井良始組合長があいさつしました。続いて来賓の佐原光一市長、愛知県東三河農林水産事務所 中根俊樹所長、根本幸典衆議院議員秘書 服部靖夫氏から祝辞をいただき、議事に移りました。白井組合長の指名により高師原支店管内の菱川剛志氏を議長に選任し、報告事項「平成29年度の貸借対照表、損益計算書、注記表の内容及び附属明細書並びに全国農業協同組合中央会の監査報告及び監事の監



受付のようす



議長の菱川剛志氏

査報告について」「JAバンク基本方針の一部変更について」「道の駅（仮称）とよはし」について」と決議事項の第1号議案「平成29年度の事業報告及び剰余金処分案について」から第10号議案「農産物の受検及び代金等の受領手続きの委任について」および附帯決議案が上程されました。

報告事項および決議事項は昨年同様、映像を使い説明され、その後、伊藤常務が補足説明をしました。各議案の審議を行い、その結果すべての議案が可決承認されました。最後に山口雄二常務が「JA自己改革の完遂に向けた申し



映像による議案説明

合わせ」を読み上げ、満場の拍手をもって採択され、通常総代会は閉会しました。



補足説明をする伊藤常務



挙手による可決のようす



# 地区別総代説明会における意見・質問事項

## 管理部門

**Q**

特例業務負担金の将来見込額について、平成14年に農林漁業団体職員共済から厚生年金に移したことによる平成30年3月期



地区別総代説明会(第四事業所)

**A**

から平成44年3月期までの積立不足の将来分について一括して損金計上するものか？

財務内容をより健全化するため、当年度より特例業務負担金引当金として負債に計上する方法に変更し、一括して損金計上いたしました。この会計処理については平成29年度全国監査機構の監査においても適正であるとの意見をいただいております。次年度以降の特例業務負担金については、今回計上いたしました引当金から取崩し支払いを行う会計処理となります。

## 営農部門

**Q**

地域農業ビジョンについて、この地域においても農家の高齢化が一段と進んでおり、農協が農作業の代行を行うなど高齢農家

**A**

でも農業が継続できる、そういった取組みについても考えていただきたい。農作業を軽減する動きについては進めていきたいと考えています。従来から白葉等では収穫作業



地区別総代説明会(第三事業所)

## 金融部門

**Q**

休眠預金(睡眠貯金)について、金額はどれくらいあるのか教えてください。

**A**

最終取引日より10年を経過した睡眠貯金として処理される額は、JA豊橋全体で年間200万円から500万円程度と年度によって大きく異なります。平成30年度分からは預金保険機構へと移管されることとなりましたが、皆様の貴重な貯金には変わりなく、長期間経過している通帳等であっても支店窓口へお持ちくだされば、従来どおり今後も解約・出金等の手続きをさせていただきますのでよろしくお願いいたします。

## 組合員資格に変更がある場合の届出について

みなさまの組合員資格につきまして、変動を生じた場合は、定款の定めるところにより、速やかに書面にてお届けいただくこととなっております。

下記の組合員資格に変動があった場合はお手数ですが、当JA各支店にお知らせください。

### 1 正組合員資格

- 5アール以上の土地を耕作する農業を営む個人であって、その住所又はその経営に係る土地がこの組合の地区内にあるもの。
- 1年のうち90日以上農業に従事する個人であって、その住所がこの組合の地区内にあるもの。
- 農業を営む法人（一定規模以上を除く）であって、その事務所又は、その経営に係る土地がこの組合の地区内にあるもの。

※ ①から③のいずれにも該当しなくなった場合、お届けください。

### 2 准組合員資格

- この組合の地区内に住所を有する個人。
- この組合の事業を1年以上継続して利用し、組合の地区内に勤務地を有する個人。
- この組合の全部又は一部を地区とする農業協同組合。
- 農用地利用改善事業の実施区域の全部又は一部がこの組合の地区内にある団体。
- 農事組合法人等この組合の地区内に住所を有する正組合員が構成員となっている団体。

※ ①から⑤のいずれにも該当しなくなった場合、お届けください。

《お問い合わせ窓口》  
最寄りの支店または  
本店総務課(25-3551)



## 経済部新築工事起工式 工事期間中の安全を祈念する



J A豊橋は6月9日、経済部管理棟・自動車整備工場・農業機械整備工場新築工事の起工式を行いました。本店整備の第1期工事として、本店敷地内西側に経済部関連施設を移転するにあたり、工事期間中の安全を祈念してJA役員、工事関係者ら38人が参列しました。



「鎌入の儀」を行う白井組組合長

## 保育園児にバラをプレゼント お世話になっている人にバラと感謝の気持ちを

バラ部会は6月15日、豊橋市内の保育園にバラをプレゼントしました。「父の日」に父親や日頃お世話になっている人、感謝の気持ちを込めてバラをプレゼントし、花に親しんでもらう「花育」として毎年行っています。

同部会が市内の保育園に参加を呼びかけ、応募があった7つの保育園に部会員やJA職員が訪れ、バラをプレゼントしました。

認定こども園老津保育園を訪れた部会員らは「日頃お世話になっている人に、いつもありがとう、と言ってプレゼントしてください」と話し、年長園児にバラの花束を手渡しました。



プレゼントされた花束をもつ園児(老津保育園)



部会員から花束を受け取る園児(羽田保育園)

羽田保育園ではバラを持ってきた部会員に園児からお礼として踊りや歌が披露されました。部会員らが保育園に渡した花束は園児らが帰るまでに人数分に分けられ、それぞれ家に持ち帰りました。

## 第6回いなみ支店長杯ゲートボール大会 笑顔と笑い声で溢れた試合会場

五並地区は6月10日、小島第二遊園で「いなみ支店長杯ゲートボール大会」を開催しました。この大会は旧細谷・小沢支店がいなみ支店に統廃合したことをきっかけに、支店職員や組合員同士の親睦を深めることを目的に始めたもので6回目の開催となります。

いなみ支店職員チームを含め、8チーム約40人が参加し、日頃の練習の成果を思う存分発揮しました。今回初めてゲートボールをする職員もあり、ベテランの参加者に教わりながら楽しくプレーし、試合会場は笑顔と笑い声で溢れていました。



職員も組合員と一緒に楽しくプレーしました

試合結果は次の通りです。

優勝…小沢Cチーム  
準優勝…小沢Bチーム  
三位…細谷Aチーム

## 消防団活動でJA職員らが行方不明者を発見 豊橋警察署から感謝状贈呈

自動車課の中西悠記さんは地元の消防団活動で行方不明者を捜索、発見し、6月22日、豊橋警察署から感謝状を贈呈されました。感謝状を贈呈されたのは中西さんが分団長を務める西郷分団4人と石巻分団1人の5人。

5人は5月27日に葦毛湿原内の自然歩道から行方不明となっていた40歳代の男性を翌28日の午後、約4キロ離れた三ツ口池付近の林道で発見しました。

贈呈式で駒木啓司署長は「捜索活動は時間との勝負。みなさんの真摯な活動で人命が救われた。敬意を表します」と感謝の言葉を述べました。



感謝状を贈呈された消防団員と駒木署長(中西さんは右上)

中西さんは「地元をよく知る仲間と団結して発見することができた。これからも地域のために貢献していきたい」と話しました。





## 牛川小 ブドウづくり体験

## 巨峰の摘粒作業を学ぶ

牛川小学校は6月8日、校区内のブドウ園で巨峰栽培の授業を行いました。同校は地元で栽培されている農産物への理解を深めることを目的に、毎年3年生が巨峰の栽培を行っています。

この日行ったのは摘粒作業で5月に行った花摘み作業に続き、2回目の授業。3年生児童98人が生産者の渡辺義道さんから摘粒の方法を聞き、作業を行いました。児童たちはハサミを使い、まだ青いブドウの房を見ながら丁寧に小さな実を摘み取りました。

作業を行った山口莉々さんは「5月に

見たときより実や房がだいぶ大きくなっていてびっくりしました。小さな実を見つけたのが大変でしたが、楽しく作業ができました。甘くて大きいブドウになる」と感想を話しました。



「おいしくて大きいブドウになりますように」

賀茂小 どんご&田植え体験  
先生も一緒にどんご遊び

賀茂小学校は6月2日、「どんご体験と田植え」を行いました。地域ボランティア「親ガモの会」の協力で全校生徒69人が学校隣の田植え前の田んぼに入り、先生と一緒に走り回ったり転がったりして全身泥だらけになりながら、泥遊びを楽しみました。



みんなで楽しく泥遊び

その後4年生が木の板を引きずつて代かきし、5、6年生が田植えをしました。同校は毎年、うるち米やもち米に加え、黒米を使い、田んぼアートを 행っており、今年度は全校児童数69人にちなみ「力モ69」という字を描きます。



「おいしいお米がたくさんできるといいな」

## 女性部会食育活動

## 大清水小 サツマイモのつる挿し

女性部会は6月5日、食育活動の一環として大清水小学校2年生54人を対象にサツマイモのつる挿しを行いました。同校では学校裏にある畑で毎年2年生がサツマイモを栽培しています。

児童らは木田きよゑ女性部会長から、つるの挿し方の説明を聞き、丁寧につるを挿していきしました。児童からは「ちよと



サツマイモのつるを挿す児童たち

今回の挿ししたサツマイモは10月上旬に校区内にあるこじかこども園の園児と一緒に収穫する予定です。

## NSA31食育講座

## 親子でバター作りを体験

愛知県農村生活アドバイザー協会東三河支部豊橋ブロック（NSA31）は6月9日、野依町の野口牧場（NDふぁーむ）で食育講座「バター作りと牛乳の話」を開き、市内から応募があった7組18人の親子が参加しました。NSA31メンバーで乳牛農家の野口千恵子さんが講師となり、手作りバターの作り方や、牛と牛乳の話をしました。

参加者はペットボトルに牛乳と生クリームを入れ、約20分振って手作り



バター作りを体験する子どもたち

バターを作り、クラッカーやパンなどに付けて味わいました。また生乳、成分調整乳、低脂肪乳の飲み比べも行い参加者は味の違いを確かめました。

野口さんは牛から搾られた牛乳が家庭に届くまでの話や、乳牛が生まれてから出荷されるまでの話などをパネルを使いながらわかりやすく説明。子どもたちは興味深く野口さんの話しに耳を傾け、乳牛への理解を深めました。



# 農に生きる



## 「経験を生かして よりよいメロンを 作る」

豊橋市高塚町 金子卓さん(65歳)



高塚町の金子卓さんは40年ほど前からハウスでアールスメロンを栽培しています。現在は奥さんと2人で約8アールの施設で栽培しています。「就農当時はスイカを作っていました、メロンがブームになったこともありメロン栽培を始めました。3年ほどキングビュートーという品種を露地で作り、その後ステイックサラダとの二毛作としてハウスでの栽培を始めました」

メロン栽培で気をつかうことを伺うと「水管理には気をつかいますね。メロンのネットをうまく出すには水を与えるタイミングや量の調整が大切。タイミングを誤ると大割れしたネットになり、商品価値が下がってしまいます。細かくて均一のネットになるように調整しています。またメロンは比較的病気には弱いので適期防除、湿度管理にも注意して栽培しています。見た目も味もよいメロンを作るにはきちんとした栽培管理が必要です。偶然いいものが出来たときには、次からは必然的にできるように栽培記録をできる限り細かく残すようにしています」

おいしいメロンを作るため、努力を惜しまない金子さんですが、年々栽培面積を減らしているそうです。「すべての栽培ステージを適期に行い、全部の樹、果実に目が行き届くように、十分管理をすることができる範囲の面積にしました。また情報を集めて、去年より今年、今年より来年、より綺麗で美味しいメロンを作ることを常に目指しています」

最後に消費者へのアドバイスとメッセージ。「メロンは収穫したてより、常温で1週間から10日追熟させてから食べると甘みが出て美味しいです。買ってすぐに冷蔵庫に入れたら追熟できません。追熟後に冷蔵庫に入れ、冷やして食べてください。夏の時期はいろいろなフルーツが店頭に出ますが、ぜひメロンを買って食べてほしい。豊橋のメロンは甘さに自信がありますので、買って間違いはありません」

金子さんが栽培したメロンをはじめ、豊橋産のメロンは食彩村などで販売しています。今年の夏は豊橋のメロンで決まりですね！



# 元気だ ジャン!!

豊橋市前芝町  
まつした しろう  
松下 四郎(85歳)さん

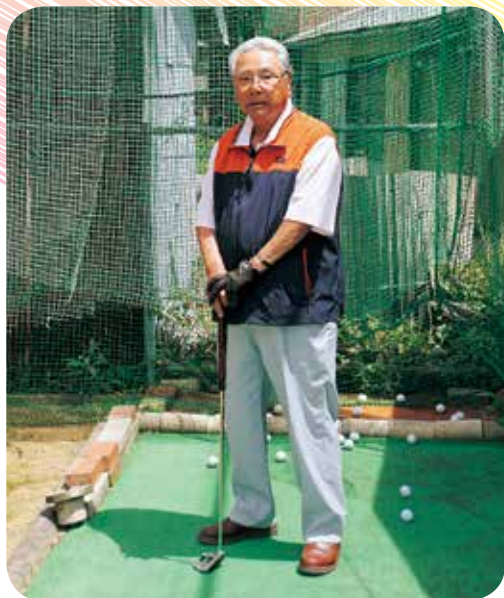

専用の練習場も自分で作ったという四郎さん

## 「ゴルフなくして健康なし」

松下四郎さんがゴルフを始めたのは27歳の頃、安城にある出向先の会社の社長がゴルフ好きで、誘われたのがきっかけだそうです。当時はゴルフ場があまりなく、月に2回ほど春日井まで行っていたとのこと。「仕事の付き合いで行っていたが40年ほど前、新城カントリークラブができたときに会員になり、個人でも行くようになった。定年後は2日に1度のペースで行っているよ。今までホールインワンを4回、エージシュートも181回達成した。90歳までにはエージシュート200回を目指してるよ」と話す四郎さん。自宅の近くに練習場を作り、腕を磨いています。

「まさにゴルフは生き甲斐だね。この年になってもこれだけ夢中になれるものがあって幸せだと思うよ。ゴルフを通して人との出会いがあり、仲間が増えていくのも楽しい。25年以上、風邪で寝込んだことがないのはゴルフを続けているおかげだと思う。常に好奇心、向上心を持って健康のためにも少なくとも90歳までは続けたいね」

ゴルフで毎日が充実している四郎さんでした。

※【エージシュート】ゴルフの1ラウンド(18ホール)ストロークプレイを自身の年齢以下の打数でホールアウトすること。

## 私の職場

営農部  
畜産課

この看板より先には  
無断で入らないでくださいね！

組合員のみなさん、こんにちは。畜産課の鈴木海都です。今月は私が所属している畜産課を紹介します。

畜産課の主な業務は肉牛や豚の出荷、飼料の販売・配達、牧草の販売推進、そして農家のみなさんへの情報提供などです。



後列左から) 神谷尚充、山本恵央、伊藤勝仁(課長)、村田達紀、吉田良  
前列左から) 横山誠也、鎌倉文英、鈴木海都、石田幹大

その中で私は牛と鶏を担当しています。

入組して畜産課に配属され2年目。まだまだ勉強中の私ですが、農家さんに信頼される職員を目指して毎日頑張っています。

休みの日には先輩や友人たちと草野球をして楽しんでいます。野球はチームワークが大切なスポーツです。仕事でも畜産課の先輩たちや農家のみなさんとのチームワークを大事にして、今以上に豊橋産の畜産物を広めていきたいと思っています。

「黒潮牛」「みかわ牛」「みかわポーク」「JAたまご」などの豊橋産の肉や卵を店頭で見かけたら、ぜひ買って食べてください！

※持っている看板について  
畜産伝染病予防のため、農場敷地内に入るときは農家の許可をもらい、無断で立ち入ることはしないようにしましょう。



営農部 畜産課  
鈴木海都



イラスト：小林裕美子

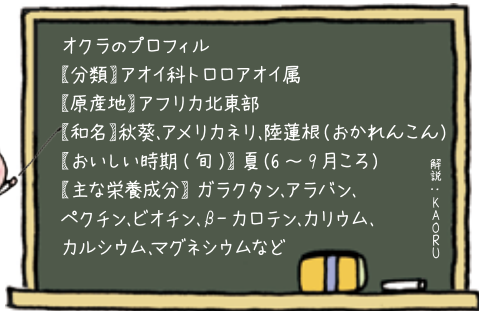

## 見分け方

全体が細かい産毛で覆われていて張りがある

全体の緑色が鮮やかで美しく、へたの切り口がみずみずしく変色していない

育ち過ぎると堅くて食味が劣るとされるので、大きいものよりも小さい方がお薦めだよ

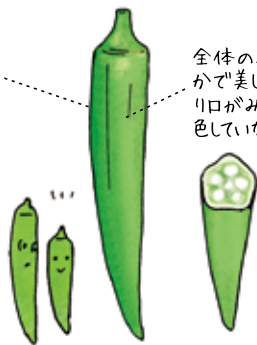

## 保存方法

涼しい環境なら常温でもOK

乾燥と低温には弱いよ

目安 2～3日

新聞紙などで包み、ポリ袋に入れて野菜室へ

夏場は傷みやすいので、冷蔵庫の野菜室で保存してね



ゆでてから包丁でたたいたり、フードプロセッサーにかけてピューレ状にして冷凍することも可能。炒め物や汁物に使う場合は、生のままでも冷凍できる

目安 1か月程度

長期保存する場合は、茎めにゆでて水気をしっかりと拭き取り、保存袋などに入れて冷凍する

## オクラのチカラ

期待される効能



バランス良く栄養素を摂取できるよ

高血圧予防に良いとされるカリウムや、エネルギーの代謝を助けるビタミンなども多く含む。β-カロテンやビタミンB群、カルシウム、葉酸、マグネシウムなどのミネラルも適度に含む

オクラの特徴であるバネバネは、主に複合タンパク質と水溶性食物繊維のペクチン。複合タンパク質は夏バテ予防に効果的。ペクチンは整腸作用やコレステロールの吸収を抑制し、血圧を下げる効果があるといわれている

# オクラ

～ネバネバパワーで夏バテ予防～

## 楽しみ方・食べ方のコツ

### 下処理

塩をまぶして産毛をこすり取ると口当たりや風味が優しく色が鮮やかに仕上がる

細かく刻むほど、粘りが出るよ



がくの黒い部分は、面取りするようにむくと見た目がきれい、口当たりも良くなる



浸したままにしておくと水っぽくなってしまいますよ！



### ゆで方

沸騰してから湯に入れることの塩加減は2gを目安に約2分でゆで上がるが、時間は好みで調節をゆで過ぎると歯触りが損なわれる

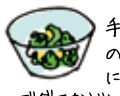

手軽にサラダのトッピングに用いたり、ゆでダコなどとあえ物に

ソースにしたり、包丁でたたいたりする場合は、ゆでてから中の種を取り除くと滑らかで色鮮やかに仕上がる

ゆで上がった後、冷水でいったんさらし、まだぬるいくらいですぐにざるなどにあげておく



赤オクラは加熱すると緑色に変わってしまうので、産毛を落として生食がお薦め！

夏はたたいて冷やっこや魚料理のソースにしても爽やかな味わいがよく合うよ

## オクラのいろいろ

### オクラ

国内で一般的に出回っているのは切り口が星形になる「五角種」の果皮が濃い緑色で中に種が入っていて粘りがあり、おおむね5～8cmくらいで収穫される。刻んであえ物に、丸ごと炒めたり天ぷらにしても美味

### 赤オクラ・紅オクラ

皮が赤～赤紫色のオクラで、サイズや味、粘りなどは普通のオクラとあまり変わらない

### 丸オクラ

やがが角張っていない沖縄県が主産地の「島オクラ」や、八丈島で栽培されている「ハチオクラ」が有名。大きく育ってもあまり堅くならないのが特徴。粘り気が強く甘味もあり、サラダやあえ物、炒め物などに使える

### 白オクラ

白みがかった淡い緑色のオクラ。生食向きで「サラダオクラ」ともいわれ、柔らかくて癖のない味わい。粘りが普通のオクラに比べて強く、大きく育っても堅くなりやすい

### ミニオクラ

長さ2～3cmの小さいうちに早取りした小さなオクラ。柔らかいので生のままおいしく食べられる。サラダやあえ物、料理のマクセント、お弁当などにもお薦め

## オクラのヒミツ

### 産地と旬

産地は鹿児島県や高知県、沖縄県などの暖かい地域が主流。旬は夏だが、ハウス栽培などによって通年出回る



### 歴史

原産地はエジプトやエチオピアなど。アフリカ北東部と考えられていて、エジプトでは紀元前から栽培。米国へは18世紀に伝わり、日本へは幕末に伝来

一般家庭の食卓に並ぶようになったのは1970年ごろから。それまでは主に花を鑑賞するのが目的だった





## 第6回 女性部ソフトバレーボール大会

- 開催日時**●平成30年10月3日(水) 午前9時～午後4時30分まで  
**会場**●現在調整中  
**参加チーム**●24チーム以上(最大32チームまで)  
**選手人数**●1チーム5人～7人まで  
**参加資格**●チーム内に女性部会員が必ず3人以上参加していること。  
(女性のみの参加)  
**試合方法**●午前/4チームによるリーグ戦  
午後/決勝トーナメント/決勝トーナメントに進出できなかったチームどうしのトーナメントあり。  
**表彰**●上位入賞順に賞品選択(賞品は全チーム分用意します)  
**申込締切日**●平成30年8月27日(月) 組合員課(生活指導)まで参加者名簿必着  
※抽選会を9月6日(水) 午後1時30分より中央支店2階大会議室にて開催予定。試合ルールの詳細は抽選会場にて発表します。



※お問合せにつきましては、組合員課(生活指導) TEL25-9225までお尋ねください。

## 第6回 ゴルフコンパ大会

- 開催日**●平成30年10月12日(金)  
**開催場所**●三河カントリークラブ  
(新城市豊栄 TEL0536-23-5551)  
**参加人数**●35組140名  
**参加資格**●JA豊橋の組合員(正・准)及びその家族  
**参加費用**●3,000円(賞品・親睦会費)  
当日受付にて支払い  
但し、親睦会不参加の場合1,000円



- プレー代**●メンバー 7,896円  
ビジター 11,892円  
※当日ゴルフ場受付にて個々で支払い。  
※茶店・昼食などの他の飲食については別途個人精算とします。  
※キャディをご希望の方は申込書にご記入ください。

**申込方法**●所定の申込書に必要事項記入の上、各支店窓口にて受付。但し、個人申込みではなく一組単位の申込みとなります。

**申込期間**●平成30年7月13日(金)～8月31日(金)

**競技方法**●ダブルペリア方式とする  
(足切40、ダブルパー)  
同ネットスコアの場合は年齢上位者  
競技はゴルフ場ローカルルール  
6インチリプレース有

**表彰**●順位発表のみとし、成績表・賞品は後日発送します。

**親睦会**●プレー終了後、PM5:00より親睦会を開催します。(プレーの進行で開始時間が前後することがあります)

※お問合せにつきましては、組合員課(相談) TEL25-7055又は支店窓口までお尋ねください。

## 役員研修旅行報告(横浜野積倉庫視察と石和温泉)

6月13日～14日の1泊2日で役員研修旅行に行ってきました。視察先の横浜野積倉庫では、輸入食品(原材料)の現状を見てきました。会議室では港湾労働組合の奥村さんの『日本における輸入農産物の現状と課題』(輸入食品の安全性―現場からの報告)のお話を聞きました。漬物センター昇谷では、地元の農家の人が作った野菜を秘伝のタレで漬けたキムチの工場見学と買い物をしました。JAフルーツ山梨いわで支所ではサクランボ狩



りを楽しみ、武田神社で参拝をしてきました。今回の研修で地産地消のすばらしさを確認する事ができ、また役員同士の親睦も図れて有意義な研修旅行となりました。

## 健康料理教室報告

6月1日～6日の間に構造改善センター、福岡料理教室、本店料理教室において健康料理教室を開催いたしました。講師に厚生連管理栄養士の酒井氏を招き、「ナスの香りご飯」「トマト肉じゃが」「夏野菜の和風ジュレサラダ」「ずんだミルク寒天」を作りました。健康講話として、『季節の食材コース～病気と食事の関係・野菜を食べてもっと健康に～』を学びました。

## 参加者募集

### コットンリース教室

☆手作りのリースを作りませんか？

開催日時 平成30年9月5日(水) 午後1時30分～

場所 JA豊橋 中央支店 2階(大会議室)

参加費 1,000円(女性部員外1,500円)

講師 前田 洋子氏 定員 20名程度

持ち物 木工ボンド

締切日 平成30年8月27日(月)

### 健康料理教室

☆今回のテーマは「高齢者の食事コース」です。

開催日 平成30年8月22日(水) 本店料理教室

場所 平成30年8月24日(金) 構造改善センター(石巻)

平成30年8月27日(月) 福岡支店料理教室

時間 午前10時 定員 20名

講師 JA愛知厚生連 管理栄養士

参加費 無料(女性部員外500円)

持ち物 エプロン、ハンドタオル、筆記用具

締切日 各開催日の10日前

### 第6回女性部ソフトバレーボール大会

開催日 平成30年10月3日(水) 会場 現在調整中

申込締切日 平成30年8月27日(月)

※参加された全チームに賞品を用意いたしますので皆様の参加をお待ちしています。詳しくは、11ページをご覧ください。

### 第64回豊橋まつり『市民総おどり』

☆毎年女性部で参加している総おどりです！踊りが上手い下手なんて関係ない！皆で元気な女性部をアピールして豊橋まつりを盛り上げましょう♪

開催日 平成30年10月20日(土)

時間 午後6時30分～午後8時まで(気象警報等が発表されるような悪天候は中止となり、順延はありません。)

場所 豊橋駅前大通りまたは広小路通り

曲目 豊橋音頭、新・豊橋とんとん唄、マツケンのだいじやないかⅡ、新・鬼祭り(計4曲)

参加費 無料、参加賞有り

定員 100名(女性部員限定)

☆支部やグループでお申込みされる場合は、代表者の氏名、連絡先、はっぴの受け渡し場所(踊り練習会、または最寄の支店)を併せてお伝えください。

☆はっぴの受け渡しを支店にされた場合は、当日の案内文書&はっぴを10月1日(月)～12日(金)までに支店での引取をお願い致します。

締切日 平成30年9月18日(火)

### 市民総おどり練習会

☆本番に向けて練習会を開催します！

開催日 平成30年10月10日(水)、10月17日(水)

時間 午後7時～8時30分頃まで

場所 JA豊橋 福岡支店 2階会議室

参加費 無料 講師 中島玉世先生

定員 30名程度(女性部員限定)

☆動きやすい服装でお越しください。

※女性部だよりでの案内は、健康診断募集を除き女性部員向けの募集となっております。女性部へのご加入は最寄りの支店で手続きを行ってください。(年会費500円、印鑑が必要です)



# JA豊橋女性部皇居勤労奉仕団 平成30年度奉仕団員募ります!

☆天皇皇后両陛下がお住まいになる皇居でおもいきり奉仕活動をしてきましょう。天皇、皇后両陛下、そして皇太子殿下よりそれぞれ拝見を賜りお言葉をいただく予定です。心に残る思い出にしてください。

**実施日** 平成31年3月中・下旬（日曜日または月曜日 出発）4泊5日

**募集人員** 35名様（最少催行人員15名）  
※定員になり次第締め切りとなります。

**参加費用**（お一人様）120,000円（2名様一室）

**参加資格** 15歳以上75歳以下の方。

奉仕期間中健康に責任を持てる方。

**宿泊地** 1泊目～4泊目：ホテルニューオータニ東京（同じホテルに4泊するので荷物も置いたまま）

**食事条件** 全食事付（朝4回・昼5回・夕4回）

**募集締切** 平成30年8月31日金

宮内庁への申請の都合上、早めの締切となります。申込時に、名前（漢字・ふりがな）、住所、電話番号、生年月日をお聞きます。

●ご会釈 天皇皇后両陛下、皇太子殿下とお会いいただき、奉仕団への感謝のお言葉を頂戴します。

※但し、行事等のご都合によりお会いできる方が変更と

なる場合もあります。

●**奉仕作業内容** 季節により作業内容は異なりますが、皇居内、赤坂御用地内の清掃作業や草取りなどが主となります。体力的にきつい作業はほとんどなく、随時、休憩をはさみながら行います。雨天の場合などは作業中止となります。

●**身仕度** 作業に適した服装であれば何でも結構です。皇居内、赤坂御用地内の広大な敷地を歩きますので履き慣れた運動靴をご用意ください。軍手、帽子はお忘れのないようお願いします。

●**皇居、赤坂御用地の見学** 作業の合間に宮内庁庭園課職員の方が楽しく、一般の方がまず入ることのできない皇居内や赤坂御用地内をご案内してくれます。天皇陛下がお田植えされる田んぼや宮殿内の素晴らしい庭園や盆栽などを見る事ができます。

◇**皇居勤労奉仕活動の他に、靖国神社・築地（食事）、新宿（ショー見学）、浅草寺、などのお楽しみの観光付です。**

## 健康診断のご案内

総務部 組合員課  
問合せ ☎25-9225

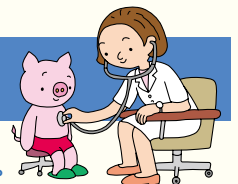

自分の体を知るために、年に一度は定期健診を受けましょう。健康診断は女性部員以外の方でも受けることができます。

### 集団人間ドック健診メニュー

(税込)

- ◆問診
- ◆診察
- ◆身体測定（身長・体重・腹囲）
- ◆血圧測定
- ◆尿検査（尿糖・尿蛋白・尿潜血）
- ◆心電図
- ◆胸部レントゲン
- ◆選択項目(どちらかお選びください)
- ①胃バリウム検査（バリウムを使ったX線検査）
- ②胃ピロリ菌(ABC)検査(血液検査でピロリ菌感染の有無を調べ胃がんのリスクを判断します) ……料金 9,240円 (受診券持参の方480円)
- ③ベーシックコース(健診メニューの問診～胸部レントゲンまでの内容) ……料金 6,270円 (受診券持参の方0円)

※お申込後、問診票・結果表につきましてはご自宅に郵送いたします。

※豊橋市国民健康保険加入者で40～74歳までの方と、豊橋市後期高齢者医療保険加入者の方は、特定健康診査受診券+保険証を健診当日受付にお持ち頂くと、特定健診部分の料金が健康保険より助成されます。(年齢対象外の場合や、その他社会保険など加入されている場合は健康保険からの助成は受ける事はできませんので、ご了承ください。)

- ◆血液項目
- 脂 質：中性脂肪・HDL-C・LDL-C
- 肝機能：AST・ALT・γ-GT
- 代謝系：空腹時血糖・HbA1c
- 蛋 白：アルブミン
- 腎機能：クレアチニン・尿酸
- 貧 血：赤血球・Hb・Ht
- 白血球

### 各種がん検診他

(税込)

- ◆肺がん検診（かく痰細胞診）……………1,460円
- ◆大腸がん検診（便潜血2日法）……………1,080円
- ◆子宮がん検診（膣スミア細胞診）……………1,430円
- ◆骨粗鬆症予防検診……………1,080円
- ◆腫瘍マーカー検査（血液検査）  
A 前立腺 B 卵巣 C 乳房 D すい臓、胆道 E 消化器 F 肝臓  
各1,080円 A 前立腺のみ 1,660円
- ◆腹部超音波検診（エコー検診）……………2,720円  
(健診当日に検査を行います)
- ◆ピロリ菌(ABC)検査(血液検査)……………2,970円
- ◆心不全リスク検査(血液検査)……………1,080円
- ◆蜂アレルギー検査(血液検査)……………2,160円
- ◆甲状腺(TSH)検査(血液検査)……………1,620円

★血液で調べる検査、腹部超音波検診、骨粗鬆症予防検診は集団人間ドックを受診された方のみのおオプションとなりますのでご了承ください。

★ピロリ菌(ABC)検査は胃がんのなりやすさを判定する検査です。直接胃がんを見つける検査ではありません。

以下の項目に該当する方は、ピロリ菌(ABC)検査結果が正確に判定できない可能性があります。

●胃の病気の治療中の方 ●胃切除後の方 ●胃酸を抑える薬を服用中の方 ●腎不全の方 ●ヘリコバクター・ピロリ菌除菌治療を受けた方

★心不全リスク検査とは、心臓に負担が加わることによって心臓から分泌されるホルモンの量を測定し、心不全(心臓に負担が掛かった状態)の重度を調べます。

尚、腎臓疾患のある方など、腎機能の低下により高値を示す場合があります。

健診申し込みは  
下記申込書を支店  
窓口まで提出



開催日	開催場所	締め切り	開催日	開催場所	締め切り
H30年8月29日(水)	岩田支店	H30年8月8日(水)	H30年9月18日(火)	西支店(牟呂)	H30年8月28日(火)
H30年9月3日(月)	大津支店(杉山)	H30年8月13日(月)	H30年9月20日(水)	高豊支店	H30年8月30日(木)
H30年9月4日(火)	大村支店	H30年8月14日(火)	H30年9月26日(水)	磯辺支店	H30年9月5日(水)
H30年9月10日(月)	大津支店(老津)	H30年8月20日(月)	H30年9月28日(金)	本店(野依)	H30年9月7日(金)
H30年9月12日(水)	石巻支店	H30年8月22日(水)	H30年10月10日(水)	吉田方支店	H30年9月19日(水)

●当日受付時間…AM7:30

●健診開始……………AM8:20

健診受診者を対象に健診結果説明会を後日実施します。予約制なので健診当日に予約の紙を提出してください。  
健診結果説明会には自宅に届いた結果表を必ず持ってきてください。(無料)

豊橋市国民健康保険、豊橋市後期高齢者医療保険に加入している方は、健康保険より特定健診部分の料金が助成されます。健診当日「平成30年度 特定健康診査受診券」と「健康保険証」をお持ちください。

### 健康保険の助成金額が変わりました。(平成30年度)

★基本コース：集団人間ドック(バリウムコース・ピロリ菌コース)  
豊橋市からの受診券提出の方 — (支払金額 480円)  
豊橋市からの受診券無しの方 — (支払金額 9,240円)

★基本コース：集団人間ドック(ベーシックコース)  
従来の基本の健診メニュー内容から、バリウム検査も  
ピロリ菌検査もしないシンプルなおコースです。  
豊橋市からの受診券提出の方 — (支払金額 0円)  
豊橋市からの受診券無しの方 — (支払金額 6,270円)

★オプション  
●蜂アレルギー検査：スズメバチ・アシナガバチ・ミツバチの3種類のアレルギー検査です。血液検査で調べます。(自己負担 2,160円)  
●甲状腺(TSH)検査：甲状腺刺激ホルモン検査です。甲状腺機能亢進症(バセドウ病)と甲状腺機能低下症(橋本病)が発見されます。血液検査で調べます。(自己負担 1,620円)





**Wチャンス!**  
JA-SSコラボ企画

**50万円以上  
新規ご契約で**

**セルフスタンドのみ  
最大で12円/ℓ 割引に!!**

※ご利用は1枚につき1回限りです

豊橋市内JA-SS  
ガソリン・軽油

**5円/ℓ 引き  
優待券**  
もれなくプレゼント

2018 JA豊橋  
**サマーキャンペーン**

〈キャンペーン期間〉  
平成30年 **6/4(月) ▶ 8/17(金)**

対象商品 ▶ **スーパー定期貯金** **1年** 単利型

預入れ金額1,000万円未満・個人 自動継続扱い  
※当組合定期貯金の満期金、および解約金での契約は対象となりませんのでご了承ください。

期間中 **新規資金でのご契約額 20万円以上で**



**金利アップ**

下記金利にてお預かりいたします。

※金利アップコースの適用金利は、キャンペーン期間預入時のみ適用することとし、継続適用はできません。

**組合員金利**

**0.25%** **1年**

組合員金利は定期貯金契約と同時に「組合員加入申込書」を提出した方も対象となります  
(同居家族を含む) 税引後(年0.199%)

A・B  
いずれかの  
コースをお選び  
いただけます



**ちょリス  
グッズ**

先着  
**1,200  
名様**



**一般金利**

**0.20%** **1年**

税引後(年0.159%)

**Wチャンス!**  
JA豊橋サマーキャンペーン×JA-SS

**A B コース共に対象**

**50万円以上で  
新規資金ご契約額**

ガソリン／軽油  
豊橋市内 JA-SS 限定

**5円/ℓ 引き  
優待券**  
もれなくプレゼント

使用期限：9月末日まで ※ご利用は1枚につき1回限りです

さらに下記条件を満たせば

セルフ  
スタンドのみ  
最大で**12円/ℓ** 割引に!

JAカードを  
利用しての  
給油 **2円/ℓ** 引き

7・8月の(土)に開催  
JA-SS 給油が増うと  
セルフスタンド 最大で  
スロット企画 **5円/ℓ** 引き

※JA-SSセルフスタンドで開催  
セルフスタンド以外は一切2円引き

**トリプルチャンス!**  
**トッピーポイント  
プレゼント!!**

本キャンペーン対象定期貯金、契約者様に  
10万円あたり**10ポイント**を付与いたします。

※ただし、契約毎に預入れ金額10万円未満切り捨て  
※H30年8月末時点でキャンペーン定期をご契約いただいており、  
かつH30年9月末トッピーカードの有効契約者にH30年10月中旬  
の付与となります。



今年の  
ちょリスグッズは、  
かわいいフード  
コンテナです



募集総額200億円※募集総額到達時または募集期限到来時には募集を打ち切らせていただきます。※ちょリスフードコンテナは、数に限りがあります  
ので終了後は通常粗品となります。  
※キャンペーン金利の適用は初回満期日までとし、自動継続後は店頭表示金利を適用いたします。※ATMでのお預け入れは対象外となります。※お  
利息に20.315%(国税15.315%・地方税5%)の分離課税がかかります。※万一、中途解約される場合は、当JA所定の中途解約利率を適用いたします。  
※店頭商品概要説明書をご用意しております。※ガソリン・軽油優待券は契約単位で50万円毎1枚プレゼント(端数切捨て)します。ただし、ご利用に  
あたっては他の割引券等との併用はできません。※ご利用にあたっては、給油前に優待券をSSスタッフに渡して下さい。※組合員加入については、原  
則として当組合が定める組合員加入資格を満たしている方とします。※この貯金は、貯金保険制度の対象商品です。

お問い合わせは最寄りの支店または本店推進企画課(25-9221)まで。

JAグループ  
共栄火災

● JA 団体傷害保険制度 ●

# JA 自転車倶楽部

日常生活個人賠償責任補償特約付帯交通事故傷害保険

**自転車事故による相手方への賠償や  
ご自身のケガへの充実した補償**

●示談交渉サービス付きですので、日本国内においてご家族が加害者となる賠償事故の場合に、共栄火災の専任スタッフがご家族に代わって 示談交渉を行います。

こんなときに  
保険金をお支払いします

自転車で通行人に  
ケガをさせてしまった。

駐車中の車に自転車で  
キズを付けてしまった。

ショッピング中にお店の  
商品を壊してしまった。

自転車に乗っていて  
転倒し、入院した。

道路を歩行中に、  
車にはねられ死亡した。

年間保険料  
**4,800円**

- お支払いいただく保険料は、被保険者ご本人の職業、年齢、性別にかかわらず、年額4,800円です。
- 被保険者ご本人の年齢によるご加入の制限はありません。

- JA自転車倶楽部は、全国共済農業協同組合連合会(JA共済連)を保険契約者とし、豊橋農業協同組合の組合員の皆さまを加入者(被保険者)とするJA団体傷害保険制度です。
- 日常生活における賠償責任と交通事故等によるケガを、日本国内・国外を問わず補償する制度です。
- 詳しい内容は最寄りのJAの支店までお問い合わせください。

取扱代理店：豊橋農業協同組合

引受保険会社：共栄火災海上保険株式会社

保険募集は随時受付中ですので、詳しくは最寄りの支店窓口へお問い合わせください。

B1624300K2344-20170308





□□□□□  
**お便りコーナー**  
まちがいさがしと  
共に投稿待つて  
います。

●草間町……………女性 IT

支店の担当者・アドバイザー紹介  
写真、より親近感がわきました。

☆金融渉外、LAはJA豊橋とお客  
様をつなぐ架け橋です。今後もさ  
らに信頼される架け橋となれるよ  
うに努力します。

(中央支店 榎木)

●神野新田町……………女性 MS

むかし話が毎回楽しみで勉強にな  
ります。編集後記も楽しく読ませて  
頂いております。

☆今月のむかしばなしは、いつもと  
は少し違う戦争の話でした。「豊  
橋でこんなことがあった」「こん  
な言い伝えがあった」というのを  
知ってもらえると嬉しいです。

●東岩田町……………男性 TM

まちがいさがしクイズをずっと続  
けてください。楽しいです。

☆最後の一つがなかなか見つからな  
い…。まちがいさがしは頭の体操  
に最適です。これからも楽しんで

ください。

●前田中町……………女性 AM

JAでお米を購入しています。玄  
米をその場で精米してくれ、3分・  
5分・7分づきの分づき米で注文す  
ることもあります。精米したての白  
米はもちろん、分づき米も玄米の栄  
養分を残しつつ白米と同様に炊けて  
美味しいので、JAのお米コーナ  
ーはとても重宝しています。

☆産直店のご利用ありがとうございます。  
ます。精米したての米を炊いたご  
飯はとても美味しいですよ。こ  
れからも引き続きご利用をよろし  
くお願いします。

●東高田町……………女性 AT

私も家庭菜園に挑戦していますの  
で「グリーンアドバイス」はいつも参  
考にしています。

☆今月「グリーンアドバイス」はお  
休みしましたが、来月からまた掲  
載します。自分で栽培した農産物  
の味は格別ですよ。

# まちがいさがし

●右のイラストには左のイラストと違う  
部分があります。間違っている  
部分を下の枠内の数字で探しまし  
よう。



## 今月の賞品

『豊橋産 旬の農産物』



正解者の中から抽選で  
3名の方にプレゼント!!

## 応募方法

■官製ハガキに下記の要領で送ってください。(8月8日必着)

- ① ことえ
- ② JAのりに対する  
ご意見・ご要望
- ③ 住所氏名・年齢電話番号

62 441-8124

豊橋市野依町  
字西川5番地  
JA豊橋 組合員課広報係 行

※応募ハガキに記入されました住所・氏名などは、賞品の発送以外の目的に使用する  
ことはありません。また、ご本人様の承諾なしに第三者へ提供することはありません。

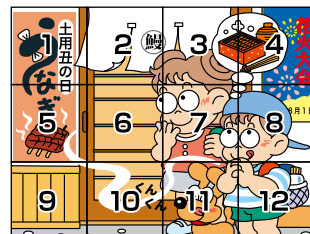

## 前回の答え(違っている部分)

- 2…風鈴の向きが違う
- 5…スイカがかけられている
- 8…そうめんの量が違う
- 9…急須の形が違う
- 11…つゆが少ない



※発表は賞品の発送をもってかえさせていただきます。

## JA年金相談会開催

年金のことならお気軽にご相談ください

開催日時●平成30年8月8日(水)

10:00~16:00

会 場●岩田支店 問 合 先●☎61-5178

開催日時●平成30年8月16日(木)

10:00~16:00

会 場●東田支店 問 合 先●☎64-2131

相談を希望される方は、事前に各支店にご連絡ください。

## 愛知県農業共済組合より

### 「農業経営収入保険制度が始まります」

平成31年1月より、青色申告を行っている農業者のための収入保険制度が始まります。自然災害だけでなく市場価格の低下等による収入の減少を補償する保険です。加入申込みは平成30年10月からを予定しています。

ご加入を検討される方は、農業共済組合までお問い合わせください。

問合先●愛知県農業共済組合 事業部収入保険課

TEL 052-204-2411

[e-mail] syunyu@nosai-aichi.or.jp

## JA展示相談会開催

### 自動車、農機具の展示相談会を開催します。

話題のクルマや軽トラックをはじめ、農機では刈払機や肩掛け噴霧器などを展示します。

ぜひご来場ください。

日 時●平成30年8月8日(水) 9:00~16:00

会 場●第六事業所(豊橋市石巻本町字太夫橋1-2)

問合先●自動車に関することは…自動車課(25-3557)

農 機 “ …農機課(25-3555)

## 豊橋市農業委員会より

### 農地基本台帳の作成にご協力ください

対 象●8月1日現在、市内に居住し10アール以上の農地を所有または耕作している世帯

内 容●農地の売買・貸借、農地転用申請、建築確認、各種証明などに必要な農地基本台帳作成のための情報収集

そ の 他●申告書は対象者世帯に郵送します。7月中に届かない場合は、お問い合わせください。

提出期限●8月6日までに申告書に同封の返信用封筒で農業委員会まで

問 合 先●豊橋市農業委員会事務局 TEL 51-2950

## 産直店舗営業日のお知らせ

### ◇8月

店舗名	7日 (火)	8日 (水)	9日 (木)	10日 (金)	11日 (土) 山の日	12日 (日)	13日 (月)	14日 (火)	15日 (水)	16日 (木)	17日 (金)	18日 (土)	19日 (日)	20日 (月)	21日 (火)	22日 (水)
ジョイフル杉山店	○	○	○	○	○	○	○	○	○	○	○	×	×	○	○	○
植田アグリセンター	○	○	○	○	○	○	○	○	○	○	○	○	×	×	○	○
ゆ め 彩 館	○	×	○	○	○	○	○	×	×	×	○	○	○	○	○	×
産直プラザ福岡	○	×	○	○	○	○	○	○	○	○	○	○	○	○	○	×
産直プラザ二川	○	×	○	○	○	○	○	○	○	○	○	○	○	○	○	×
JAファーマーズマーケット吉田方店	○	○	○	○	○	○	○	○	○	○	○	○	○	○	○	○
産直プラザ石巻	○	×	○	○	○	○	○	○	○	○	○	○	○	○	○	×
産直プラザ岩田	○	×	○	○	○	○	○	○	○	○	○	○	○	○	○	×
グリーンセンター磯辺	○	×	○	○	○	○	○	○	○	○	○	○	○	○	○	×
あぐりパーク食彩村	○	○	○	○	○	○	○	○	○	○	○	○	○	○	×	×

…臨時営業

…臨時休業

◎福岡、二川、石巻、岩田……………8月11日(土)~13日(月) AM9:00オープン



## 理事會だより

RIJIKAI DAYORI

平成30年6月26日(火)午後1時30分より本店3階第一研修室で開かれた。

### 決 議 事 項

- 1) 役員報酬の配分について
- 2) 業務報告書の提出について
- 3) 経済部管理棟・自動車整備工場・農業機械整備工場新築工事にかかる設計監理契約の締結について
- 4) 理事に対する利益相反取引について
- 5) 道の駅 豊橋市地域振興施設の建築にかかる承諾について
- 6) 第21回通常総代会上程議案 第2号議案 定款の一部変更について の修正について  
原案通り承認されました。

### お詫び

通常総代会資料「第21回 協同のまとめ」に誤りがありました。お詫び申し上げますとともに訂正をお願いいたします。

#### 【訂正箇所】

- 第2号議案の別紙 定款の一部変更について  
3. 定款変更新旧対照表 56ページ  
(事業規程) 第10条 6行目(新旧ともに)  
【正】②～⑥(略) 【誤】②～⑦(略)

#### 〔退職者〕

依願退職 田中 稚奈(総務部 人事課付)  
平成30年6月20日付

### 編集後記

梅雨の時期は一日の寒暖の差が大きく、体調を崩してしまったり人もいます。組合員課でも風邪をひいてしまった人が数名いました。この時期の風邪はなかなか治らず、とても苦しうでした。夏風邪をひいてしまったら、素敵な夏の思い出も作れません。みなさんも体調管理には十分気をつけて、楽しい夏をお過ごしください。

㊦

### JAローン相談窓口開設

- ・住宅の新築・リフォームおよびお借換え
- ・マイカーのご購入
- ・教育資金
- ・農業資金

など、さまざまな資金についてお気軽にご相談ください。

毎週土曜日 9:00～16:00

会 場 ● 西支店

問 合 先 ● ☎31-9168

詳細については本・支店窓口へ



### 4Hクラブより

#### 農コンにいこう! in東三河

東三河の20代農業男子と楽しくおしゃべりしませんか? 農業に興味がある方、元気な男子とおしゃべりしたい方、大歓迎です! お友達を誘っての参加も大歓迎です。お気軽にご参加ください♪

日 時 ● 9月29日(土) 午後6時～約2時間

(受付開始は午後5時40分から)

場 所 ● FUCA(フーカ)

豊橋市駅前大通1丁目27-5(豊橋駅から徒歩5分) お洒落なイタリア料理店です♪

対 象 ● 20～35才の独身女性

定 員 ● 15名(申し込み多数の場合は抽選)

参 加 費 ● 女性2,000円(当日集金)

申込方法 ● 下記の必要事項を明記の上、Eメール又は電話にて申し込みください。

\*必要事項《氏名・住所・電話番号・E-mailアドレス》

申 込 先 ● Eメール: yuusuke\_yagi@pref.aichi.lg.jp

TEL 0532-63-3529

愛知県東三河農林水産事務所 農業改良普及課(担当: 八木)

締 切 ● 9月14日(金)





# 青い目の人形

「いっぱいお友達できるかなあ」「みんな優しくしてくれるといいね」

私の名前はコネタ。アメリカの子どもたちが作ってくれた手作りドレスを着て、日本の子どもたちに会いに行くところです。私の他にも、たくさんの人形の仲間が大きな船に揺られながら長い旅をしているの。船の中でお人形の友達もできたわ。エセル・ディーンちゃんとは大の仲良し。「あのね日本の子どもは髪も瞳も真っ黒なんだって」「えっ、そうなの？ 私たちの目青いから、いじめられたりしないかなあ」

そんな話をしながらワクワクドキドキして日本に来たの。

日本に着いた私たちはそれぞれ迎えてくれる小学校に行きました。エセルちゃんが行ったのは海の近くの小学校。私が行ったのは山の近くの小さな小学校。みんな優しく私を迎えてくれました。いじめられるかも、なんて全然心配しなくてよかったみたい。女の子たちは「西郷小学校へようこそ！」「わあ、かわいい！」「青い目がきれいだね」って言いながら代わるがわる私を優しく抱いてくれました。ひな祭りの日にはみんなと一緒にひな祭りをして楽しかったなあ。お雛さまの隣に私を置いてくれて、みんなで歌を歌ったり踊ったりしてね。みんな私のこと「コネタちゃん」「コネタちゃん」って言っていていつも大事にかわいがってくれたの。

そんな楽しい日が何年も続いたある日、変な話を聞いちゃったの。よくわからないけど

アメリカと日本が戦争っていうのを始めるんだって。戦争ってなにかしら？ 私には関係ないのかな。ちょっと不安…。

それから間もなくして兵隊さんが校長室にきて「アメリカから送られた青い目の人形は敵国の人形だ。すぐに壊すなり燃やすなどして処分しろ！これは命令だ！」と言って帰ったわ。校長先生は校区に住んでいた若い稲垣先生を呼んで「稲垣くん、コネタを処分しろという命令がきた。コネタのことは君に任せる。頼んだよ」「はい、校長先生、コネタのことは私にお任せください」えっ、私どうなるの？ 火の中に入れられて殺されちゃうの？ いやだ死にたくないよ。私はみんなと楽しくいつまでも遊んでいただけなのに…。次の朝、まだ日が昇らないうちに稲垣先生がこっそり校長室へきて私に話しました。「コネタ、心配しなくても大丈夫だよ。お前を殺したりしない。戦争が終わるまでちょっと我慢しておくれ」そして私を自分の家に持ち帰って隠してくれました。やがて稲垣先生もとうとう兵隊として戦争に行くことになってしまいました。「コネタ、お前のことが心配だ。でも、もし見つかったら家族に迷惑が掛かってしまう。狭くて暗いけど、もうしばらくの辛抱だ。我慢してくれ」そう言って今度は私を新聞紙にくるんで校長室の押し入れの一番奥に隠してくれました。押し入れの中で私は毎日祈りました。どうか稲垣先生が無事に帰れますように…。一日でも早く平和な日が来ますように…。

それから何年経ったのかなあ。だいぶ長い間押し入れの中にいたけど…。ある日、校長先生がやっと私を見つけてくれました。「日本各地で青い目の人形が見つかったという話を聞いて、もしかしてと思って探してみた、西郷小学校にもいたとは…。戦争が終わって42年。長い間閉じ込めていて申し訳なかった。これからは昔と同じようにみんなと楽しくあそんでおくれ」

また西郷小学校のみんなと遊ぶ楽しい日が来しました。エセルちゃんは私より早く見つかって、細谷小学校で楽しく過ごしているって聞きました。あつそれから稲垣先生とまた会うことができたよ。すっかりおじいちゃんになってたけど優しい目は昔のまま変わってなかった…。戦争っていったい何だったんだろう？ 私にはわからないけど、もう二度と戦争っていうのがこないで、ずっと楽しい日が続くといいな。

※実話を基に創作しました。



エセルディーン(細谷小)

コネタ(西郷小)

昭和2年にアメリカより送られた1万2千739体の人形は平成28年5月現在、全国で334体確認されています。細谷小学校では昭和50年に、西郷小学校では昭和62年に発見されました。

写真提供：西郷小学校、幸田町教育委員会

